

L'ALZINA

REVISTA INDEPENDENT DE PALAU-SOLITÀ I PLEGAMANS

Núm. 278
Any XXV

14 febrer
13 març
2025

edició



digital



BONA FEINA DEL GENERALI HC PALAU S F

HO
VEUS
TOT
NEGRE?

t'ho aclarim Farnés advocats

93 864 89 56 · farnes.cat

Lliga Fotogràfica ARTS & FOTO

Us agrada la fotografia com a eina d'expressió artística? A **Arts&Foto** ens trobareu al primer pis de la Sala Polivalent, en Camí Reial 142, a Palau-solità i Plegamans. Cada dimarts de 20 a 22h ens hi reunim per fer tallers, xerrades, sortides i una lliga fotogràfica. Si voleu més informació sobre el que fem, passeu un dia pel Taller de les Arts, a la nostra reunió setmanal, o envieu-nos un correu electrònic a artsifoto@gmail.com o a tallerdelesarts@gmail.com. Us informarem sense cap compromís.

Aquest mes el tema de les fotografies ha estat «**BARCELONA**», i com podreu veure ens hem desplaçat per poder buscar les millors fotos possibles de diferents llocs, si voleu veure la resta, heu d'entrar al nostre blog que us posem al final.



✓ 1r Classificat | **Geometria entre Colosos** | Josep Ma. Manteca



✓ 2n Classificat | **Sta. Maria del Mar** | Lourdes Ros



✓ 3r Classificat | **Les Arenes** | Joan Suñi

Per veure totes les fotografies
fototallerdelesarts.blogspot.com

Col·laborador:



sumari

TEMA DE MES

Gran 1a volta del Generali HC Palau a l'OK Lliga i a la WSE Champions

pàg. 04-05



POLÍTICA

El Ple de gener: una sessió per passar via...

pàg. 08-09



SERVEIS

L'Ajuntament presenta el calendari fiscal per al 2025

pàg. 10



SERVEIS

L'Ajuntament informa sobre els canvis en la taxa de residus

pàg. 11

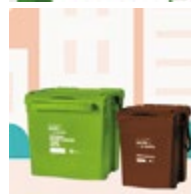

EMPRESA

Neix el Campus d'Innovació Social i Educativa de la UAB

pàg. 12



EMPRESA

El Vallès Occ pot liderar el creixement econòmic català

pàg. 13



ECONOMIA

Convocatòria d'ajuts per a la retirada de l'amiant

pàg. 14

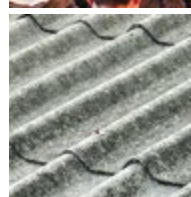

SALUT

Ampliació de la xarxa de desfibril·ladors a Palau

pàg. 15



CULTURA

Jornades de portes obertes i preinscripció escolar a Palau

pàg. 16

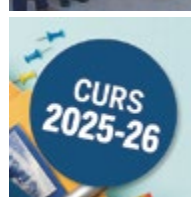

I MOLT MÉS...

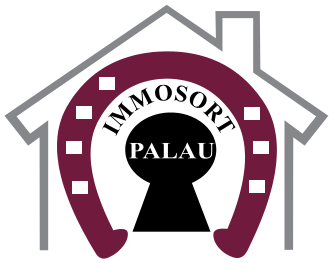

IMMO SORT PALAU

CONSTRUCCIONS I PROJECTES BAEMA, S.L.

 **605 39 17 14**



JUANA BAEZA, COMERCIAL

¡¡¡ CHOLLOS !!!

CASA



CAN FALGUERA 490.000 €
Bonita casa de 200m2 construidos. Año 2008. Muy cómoda.

CASA



LA LLAGOSTA CENTRO 428.000 €
Casa 5 hab, varias terrazas, jardín y local comercial. Oportunidad.

CASA



PALAU CENTRO 513.000 €
Casa a 2 minutos del centro, con piscina y 700m2 de jardín. MUCHAS POSIBILIDADES.

CASA



CAN ROVIRA (Lliçà A.) 389.000 €
Casa 200m2 en parcela 650m2, a 2 calles de Can Falguera en Palau.

PARCELA



CAN FALGUERA 143.000 €
Parcela doble 870m2 con merendero 40m2, más porche.

PARCELA



CAN FALGUERA 95.000 €
Parcela plana y amplia 550m2.

PARCELA



CAN FALGUERA 143.000 €
Parcela 840m2. Oportunidad.

PARCELA



PALAU 359.000 €
Finca rústica 1 Hectarea (10.000m2) con construcción de 100m2. OPORTUNIDAD.

CASA A. STANDING



CAN FALGUERA 489.000 €
Alto standing 402m2 en parcela de 670m2, 4 hab, 3 baños, comedor 60m2. Vistas fantásticas.

CASA A. STANDING



PALAU CENTRO 595.000 €
Alto standing en parcela de 600m2 con 2 viviendas independientes total 400m2 construidos. PRECIOSA.

CASA



PALAU SEMICENTRO 365.000 €
Adosada 160m2. Planta Baja: jardín entrada y trasero, comedor y amplia cocina salida jardín. Planta 1: 3 hab. + 1 suite y 1 baño. Buhardilla y solarium 30m2.

CASA



PALAU SEMICENTRO 437.000 €
Casa 190m2 en parcela jardín de 400m2, 4 hab, 3 baños, comedor grande, cocina comedor y chimenea. Para entrar a vivir.

CASA



PALAU 442.000 €
Casa 350m2 construidos + local comercial + garaje. OPORTUNIDAD.

CASA



PALAU SEMICENTRO 495.000 €
Casa 320m2 en parcela 450m2, 5 hab, 2 baños, apartamento completo 50m2 planta baja. Pozo, piscina, ducha y baño exterior.

CASA



PALAU 375.000 €
Casa adosada obra vista en terrero 180m2, 4 hab, 2 baños, comedor y cocina con salida al jardín, barbacoa y bodega 50m2.

CASA



PALAU CENTRO 440.000 €
Casa 210m2 en parcela 350m2, 5 hab, 2 baños, garaje. Ocasión.

PISO



PALAU CENTRO 217.000 €
Piso con 4 hab, 1 baño, cocina, lavadero, comedor, terraza y ascensor.

PISO



PALAU 198.000 €
Piso para INVERSOR, con inquilino 800€/mes + seguro impago. Todo al corriente. 3 hab, comedor, cocina, baño, lavadero, terraza, jardín privado y plaza parking.

NEGOCIO



PALAU 180.000 €
SE VENDE negocio en pleno rendimiento. Oportunidad.

LOCAL



PALAU CENTRO 250.000 €
Local 150m2 en 3 plantas.

OBRA NUEVA - VENTA POR PLANOS - ACABADOS A ESCOGER



CAN FALGUERA

CASA EN CAN FALGUERA EN PARCELA DE 400m2. VENTA POR PLANOS Y ACABADOS A ESCOGER. MUY BIEN SITUADA. SE ENTREGA CON PISCINA.

485.000 €



GRAN 1a VOLTA DEL GENERALI HC PALAU A L'OK LLIGA I A LA WSE CHAMPIONS

L'equip sènior femení palauenc va acabar la primera volta de l'OK Lliga Iberdrola classificat en 2a posició, darrere del Telecable HC. Tot i així, ha començat la segona volta de la lliga amb una contundent victòria contra l'Iman Serroukh Alcalà Hockey.

Paral·lelament, l'equip va acabar la primera volta de la fase de grups de la Champions League Femenina en 1a posició, empatat al CP Esneca Fraga.

El Generali HC Palau està fent una gran feina tant a l'OK Lliga Iberdrola com a la WSE Champions League Women. Va finalitzar la primera volta d'ambdues disciplines amb molta força i empenta, de la mateixa manera que han començat la segona volta de totes dues competicions.

OK Lliga Iberdrola

Final de la primera volta

El Generali HC Palau es va imposar de manera molt clara 1-7 davant l'HC Raxoi a la tretzena jornada de l'OK Lliga Iberdrola, el passat 25 de gener. Una important golejada a Santiago de Compostela que va reflectir el domini de l'equip palauenc, i on Aina Florenza va sumar un pòquer de gols a la seva fam golejadora.

Gols de Florenza, encarregada d'obrir el marcador, Marina Codina, Anna Casarramona a la primera meitat. El gol de l'HC Raxoi va arribar a cinc minuts del descans.

A la segona part, un gol d'Elsa Salvanyà i un altre d'Aina Florenza, van posar el definitiu 1-7 al marcador. Tres punts per l'equip palauenc que fan que acabi la primera volta de l'OK Lliga Iberdrola en segon lloc a només tres punts del líder, el Telecable HC —33 punts—.

Inici de la segona volta

El Generali HC Palau va guanyar 0-6 a la pista de l'Iman Serroukh Alcalà Hockey a la catorzena jornada de lliga, disputada aquest dissabte 8 de febrer, amb doblats de Laura Puigdueta, Elsa Salvanyà i Mariona Colomer.

L'equip palauenc va ser el clar dominador d'un partit en el que es va poder avançar als cinc minuts gràcies a l'encert de Laura Puigdueta en una acció des de darrera de la porteria adversària. El 0-2 l'aconseguia Elsa Salvanyà. Mariona Colomer i Laura Puigdueta també van marcar abans del descans.

A la segona part, Mariona Colomer i Elsa Salvanyà van deixar el definitiu 0-6 al marcador. L'única part negativa del partit va ser la lesió d'Anna Casarramona que, com a conseqüència d'una forta pilotada al tendó d'Aquilles, haurà de fer repòs uns dies.

WSE Champions League Women

Final de la primera volta

El Generali HC Palau va aconseguir una treballada victòria 1-2 a la pista del CP Esneca Fraga en la tercera jornada de



► Foto: HC Palau



la fase de grups de la WSE Champions League Women el passat mes de gener. Un partit intens i igualat on l'equip palauenc es va anançar al marcador amb dos gols en set minuts en un molt bon inici de partit. El primer d'Aina Florenza als 4 minuts, als 7 minuts va marcar Elsa Salvanyà. A falta de quatre minuts el CP Esneca Fraga va fer l'1-2 amb un xut d'Aina Arxé i li va donar emoció als últims instants del matx.

Tres punts molt importants per a l'equip que fan que les palauenques igualin al CP Esneca Fraga en el primer lloc de la classificació un cop acabada la primera volta de la fase de grups.

Inici de la segona volta

L'equip palauenc va aconseguir una important victòria en la 4a jornada de la fase de grups per 1-0 davant el CP Esneca Fraga el passat 1 de febrer. Un gol de falta directa de Laura Puigdueta a cinc minuts del final del partit i l'aturada d'un penal un minut després de Laura Vicente li donen els tres punts a l'equip palauenc, que es col·loca líder del difícilíssim grup B amb tres punts d'avantatge respecte al CP Esneca Fraga i el CP Vila-sana Cooperativa d'Ivars a falta de dues jornades per acabar la fase de grups.

El partit va ser molt intens i disputat. Tot i que els dos conjunts van tenir bones ocasions per desfer l'igualada inicial, no va ser fins el tram final del partit, amb la desena falta de l'equip de Fraga, que va arribar l'acció que decantaria l'enfrontament cap a les palauenques. Una perfecta execució de falta directa de Laura Puigdueta posava l'1-0 definitiu al marcador.

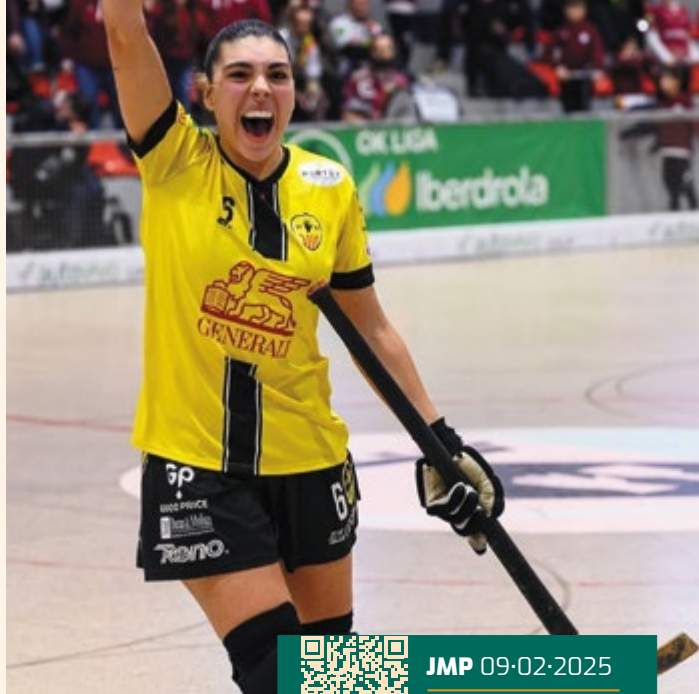

► Foto: HC Palau

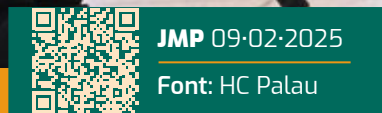

AINA FLORENZA NO SEGUIRÀ AL CLUB LA PROPERA TEMPORADA

Aina Florenza ha decidit emprendre nous reptes esportius en el futur. La jugadora mataronina continuarà compromesa amb l'HC Palau fins el final de l'actual temporada per assolir els objectius del primer equip femení.

Així ho va anunciar el club al seu lloc web el passat 8 de febrer.

Aina Florenza ha format part del club durant set anys sent partícip del que ha estat l'etapa més exitosa de l'equip. Va arribar a l'HC Palau l'any 2018 i amb el Generali HC Palau ha aconseguit 4 OK Lligues, 2 Champions League, 1 Copa de la Reina i 1 Supercopa d'Espanya.

També ha estat guardonada amb la Bola d'Or de l'OK Lliga Iberdrola com a màxima golejadora de la competició les quatre darreres temporades. Fa pocs dies que s'ha emportat el trofeu a la jugadora més valuosa —MVP— després de dos mesos de competició d'altíssim nivell.

Des del club, desitgen a l'Aina molta sort i encerts en aquesta nova etapa i agraeix tots els anys compartits en els que s'han complert somnis i objectius, i que han servit per créixer plegats.

FES MÉS VISIBLE EL TEU COMERÇ AMB UNA PÀGINA WEB

Des de **899 €**

A MÉS...

SERVEIS OFFLINE

comunicació gràfica
preimpressió
serveis gràfics
imatge corporativa

SERVEIS ONLINE

COMUNICACIÓ WEB
FRONT/BACK end
HOSTING
marketing online



grafisme & comunicació

DISSENY

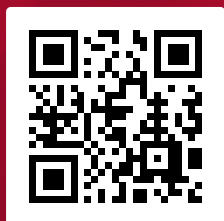

JPSDISSENY.CAT

+34 607 753 459
info@ipsdisseny.cat

  [@ipsdisseny](https://www.instagram.com/ipsdisseny)

#FEMPALAU



OFICIALITZADA LA SINGATURA DE L'EMPRESA PÚBLICA

El passat divendres, 7 de febrer, es va dur a terme a la notaria la Signatura de l'Empresa Pública per part de l'alcalde, Oriol Lozano.

L'empresa pública té com a objectiu la gestió del servei de neteja viària, la deixalleria municipal i tots aquells serveis públics que l'Ajuntament li pugui encarregar. En una fase posterior, la gestió de l'aigua, un procés que requereix una transició meticulosa per garantir la seva eficàcia i continuïtat.



ACORD ENTRE LA UAB I L'AJUNTAMENT DE PSIP



El municipi va acollir la signatura entre l'Ajuntament de Palau-solità i Plegamans i l'Universitat Autònoma de Barcelona en el que es va oficialitzar un conveni de col·laboració per treballar conceptes clau, de forma conjunta, com l'educació, el patrimoni, la digitalització i la recerca aplicada amb la finalitat d'oferir i nodrir de coneixement nostre municipi i aconseguir un creixement de valor i un futur amb garanties!

VISITA A CAN MAIOL

Visita molt productiva a Can Maiol, dins el marc de visites per a joves que volen formar part del projecte de Cohabitatge i Cooperativa en el que van compartir vivències amb un grup de persones que ja van viure-hi durant més de dues dècades, a finals del segle passat.

La jornada, molt emotiva gràcies a les vivències compartides entre aquelles persones que van viure-hi, i les que tenen la voluntat de viure-hi pròximament, va ser d'allò més enriquidora per a totes les persones assistents.





EL PLE DE GENER: UNA SESSIÓ PER PASSAR VIA...

El conveni per a la millora del transport urbà al municipi, el reconeixement de compatibilitat de personal de l'administració, i la moció del PSC per fer efectiva la no obligatorietat de la cita prèvia, van ser els punts destacats —per no dir pràcticament els únics— per debatre al gener.

La primera sessió plenària de l'any, després del pseudodescans nadalenc, va ser relativament curta per la manca de punts per debatre.

Ordre del dia: punts destacats

■ El conveni entre l'Administració de la Generalitat, l'Autoritat del Transport Metropolità, l'Ajuntament PsiP i l'empresa Ferrocarriles y Transportes SA, per a la millora de les comunicacions mitjançant els serveis regulars de transport públic de viatgers per carretera a PsiP per al 2025, va ser aprovat per *unanimitat*.

El conveni defineix les actuacions de les parts involucrades. L'Ajuntament assumeix el finançament del servei mitjançant l'aportació de 131.175,02 euros. Aquesta aportació es calcula a partir dels costos estimats i dels ingressos en concepte de recaptació del servei. A més inclou vehicle adaptat per a persones amb mobilitat reduïda.

Tant Andrés Martínez per Ciutadans, com Laura Navarro per Junts, van dir a les respectives intervencions que l'aprovarien directament. També el regidor socialista

Marc Sanabria, que va motivar el vot afirmatiu expressant que «és un servei necessari per a la vila».

■ El reconeixement de la compatibilitat del personal al servei de l'administració local per exercir activitats privades, va ser aprovat per *unanimitat*.

Es tracta d'un treballador municipal que necessita compatibilitzar el seu lloc de treball com a enginyer tècnic municipal amb l'exercici de l'activitat privada d'enginyeria. La proposta de dedicació de la jornada laboral al Consistori passaria a ser del 70%, 24,5 hores setmanals.

Ordre el dia: moció

La moció presentada pel PSC, per fer efectiva la no obligatorietat de la cita prèvia al Servei d'Atenció Ciutadana de PsiP, va ser rebutjada per l'equip de govern.

Segons va exposar Sanabria, aquesta moció va estar a punt de ser retirada perquè al llarg de la setmana van fer proves i, «tal com se'ns va explicar a la comissió tècnica, si els ciutadans es presenten sense cita prèvia també van ser atesos».



JMP

01-02-2025

Ara, per la manca de punts a debatre a l'Ordre del dia, aquesta moció es va convertir en un dels punts importants del dia. El regidor socialista va motivar la presentació en base a un cas que «van venir sense cita prèvia i se'ls va donar cita per a d'aquí a una setmana».

La moció, el que demana és, revisar tots els canals de comunicació perquè la informació sigui clara, concisa i entenedora per a tothom.

Per a Cs, «es una moció divulgativa, sencila i que, si serveix para no pedir cita previa, la aprobaremos», va exposar Andrés Martínez.

Laura Navarro també va dir que votarien a favor tot i que «entenem que ja no és obligatòria la cita prèvia actualment».

Per la seva banda, Ignaci Fargas, per part d'ERC, va agrair les proves realitzades, però que la no obligatorietat, actualment, ja és efectiva. Fargas va afegir que al llarg del 2024, es van rebre 4.126 visites, de les quals, quasi el 50% van ser sense cita prèvia. Concretament, 1.951, de les quals, 1.056 van ser per sol·licitar el certificat digital IDCAT, i la resta, per a altres tràmits.

El regidor del Govern va explicar que l'error existien al web, on s'indicava que era obligatori demanar cita prèvia ja ha estat esmenat. En aquest sentit, «atès que és efectiva la no obligatorietat, no és necessària i, per tant, votaran en contra».

L'ALZINA

T'AGRADARIA ESCRIURE I COL-LABORAR AMB LA REVISTA??

Si tens coneixements relacionats amb el poble o amb alguna activitat que pugui ser interessant per als lectors de L'ALZINA, posa't en contacte a través del WhatsApp o per e-mail:

 **607 753 459**
info@alzinapalau.cat

PENYA BARCELONISTA PALAU-SOLITÀ I PLEGAMANS



El carnet de penyista 2024/2025, per internet!

Aquest any, per obtenir el carnet oficial de penyista, és imprescindible que et registris, donant d'alta el teu usuari a través del següent enllaç:
<https://myaccount.fcbarcelona.com/> omplint totes les dades obligatòries, tant les dades personals com les dades de penyista.

Rebràs un correu de confirmació que has completat el teu registre juntament amb el carnet digital quan el gestor de la teva penya confirmi que estàs associat a la penya o penyes de les quals ets membre.

Per a qualsevol dubte podeu passar per al nostre local ubicat a la Plaça de la penya s/n dimarts i dijous de 17:00h a 18:45h, o trucant per telefon al 626375611.

Es molt important que us doneu d'alta si no, no rebreu el vostre carnet ni podreu gaudir de les avantatges de ser penyista.

L'AJUNTAMENT PRESENTA EL CALENDARI FISCAL PER AL 2025



JMP 31-01-2025

Font: Aj PsiP

Per estar al dia dels tributs municipals es poden consultar les dates dels pagaments principals, com l'IBI, import de vehicles, la taxa d'escombraries o la dels guals i del cementiri.

L'Ajuntament de Psip ha publicat el calendari fiscal per a l'any 2025, amb detall dels períodes de pagament dels principals tributs municipals, per tal de «facilitar la gestió dels ciutadans i ciutadanes».

A més, recorda la importància de complir aquestes dates per tal d'evitar possibles penalitzacions i recomana la domiciliació bancària com a fórmula per garantir els pagaments dins del termini establert.

El calendari fiscal es pot descarregar a l'enllaç: www.palauplegamans.cat/files/doc13221/calendari-fiscal-2025-3.pdf.

Calendari Fiscal

- Impost sobre Béns Immobles —IBI—:
 - Urbans no domiciliats*: del 2 de maig al 4 de juliol.

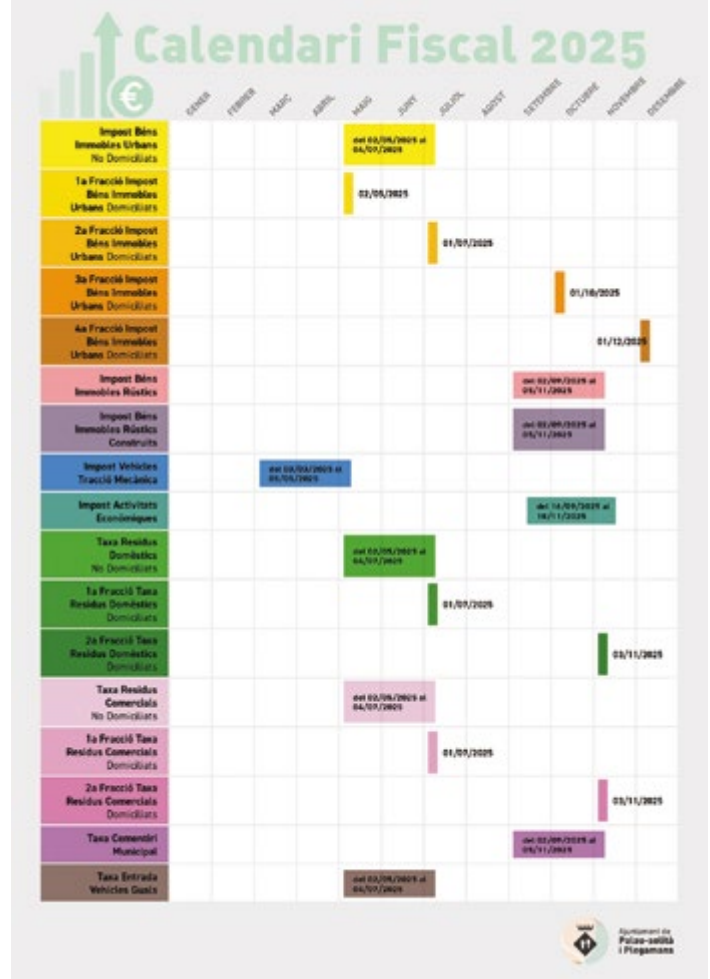

- Urbans domiciliats:**
 - 1a fracció: 2 de maig;
 - 2a fracció: 1 de juliol;
 - 3a fracció: 1 d'octubre;
 - 4a fracció: 1 de desembre;
- Rústics i construïts:** del 2 de setembre al 5 de novembre.
- Impost sobre Vehicles de Tracció Mecànica:** del 3 de març al 5 de maig.
- Taxa d'escombraries:**
 - Domèstiques no domiciliades:* del 2 de maig al 4 de juliol.
 - Domèstiques domiciliades:*
 - 1a fracció: 1 de juliol;
 - 2a fracció: 3 de novembre;
 - Comercials no domiciliades:* del 2 de maig al 4 de juliol;
 - Comercials domiciliades:*
 - 1a fracció: 1 de juliol;
 - 2a fracció: 3 de novembre.
- Altres taxes municipals:**
 - Taxa del Cementiri Municipal:* del 2 de setembre al 5 de novembre;
 - Taxa d'Entrada de Vehicles i Guals:* del 2 de maig al 4 de juliol.

SE TRASPASA

RESTAURANTE

Desayunos, Comidas, Tapas, Bocadillos

— A pleno rendimiento —

MÁS INFORMACIÓN:
625 975 369



L'AJUNTAMENT INFORMA SOBRE ELS CANVIS EN LA TAXA DE RESIDUS



JMP 07-02-2025

Font: Aj PsiP

Per informar i apropar a la ciutadania als canvis amb la part variable de la taxa per al 2025, l'Ajuntament prepara una campanya informativa que compta amb una distribució de fullets a totes les llars del municipi, una sessió informativa prevista per a l'11 de febrer, a part del suport que, en qualsevol moment, a l'Àrea de Gestió de Residus de l'Ajuntament.

Com ja sabeu, aquest 2025 ha entrat en vigor el canvis en la taxa de residus domèstics, amb l'afegit d'una part variable a la part fixa existent.

Tal com va prometre al desembre, l'Ajuntament ha preparat una campanya informativa per aclarir el funcionament d'aquesta doble mesura dels residus.

D'una banda, ha començat a distribuir fullets díptics a totes les llars de la vila. D'altra, ha preparat una xerrada informativa per a l'11 de febrer, a l'Auditori Lluís Ventura de la Biblioteca l'Alzina. L'Ajuntament explica que l'objectiu és incentivar el reciclatge, la reducció dels residus i corresponsabilitzar la ciutadania per aconseguir-ho participant de la recollida porta a porta.

En resum, la taxa es compon d'una quota fixa, de **178 euros**, amb reduccions del 100% o del 50% per a determinades situacions *—i amb una reducció de 10 euros si es fan 5 lliuraments a la deixalleria—*; i incorpora una part variable en funció del nombre de lliuraments anuals de les fraccions de residus resta i orgànica en la recollida porta a porta.

L'aprovació final de la taxa, després de les alegacions presentades per la ciutadania i per al PSC, es va aprovar definitivament el passat 27 de desembre, en sessió plenària.

Finalment, no s'inclou la fracció d'envasos en la part variable de la taxa de residus, fet que permetrà simplificar-ne el càlcul i alleugerir la pressió de reducció d'aquests residus sobre la ciutadania, davant de la complexitat de reducció de generació d'envasos.

També, a'ha eliminat la comunicació anual de la generació de bolquers i residus sanitaris en atenció a la simplificació administrativa i a la protecció de la intimitat.

A més, els residus associats a la higiene femenina, per la no-discriminació i greuge comparatiu en el tèxtil sanitari amb les compreses i tamps d'un sol ús, ja queden assimilats a la resta de tèxtil sanitari, atès que, amb el sistema actual de bosses identificades com a bolquers, des de la implantació de la recollida porta a porta, també s'han inclòs les compreses i tamps.

Finalment, la quota variable de la taxa de residus queda de la següent manera:

- **Fracció Resta:** Quota mínima, 0 euros *—entre 1 i 9 vegades—*. Quota mitjana, 26 euros *—més de 9 vegades—*. Quota màxima, 65 euros *—cap vegada—*.
- **Fracció Orgànica:** Quota mínima, 0 euros *—més de 9 vegades—*. Quota mitjana, 20 euros *—entre 2 i 9 vegades—*. Quota màxima, 50 euros *—menys de 2 vegades—*.

Així, es manté una quota variable mínima de 0 euros i una quota variable màxima de 115 euros. Amb aquests imports de la quota variable, s'estima que la taxa tingui una cobertura del 88,40% del cost total de gestió de residus.

L'Ajuntament, a més, ofereix suport per resoldre dubtes i per informar sobre l'aplicació bitPAYT, de manera presencial a l'Àrea de Gestió de Residus, a l'Edifici de Serveis Tècnics *—Camí Reial—*, i amb atenció telefònica trucant al **666 706 368**.

NEIX EL CAMPUS D'INNOVACIÓ SOCIAL I EDUCATIVA DE LA UAB



JMP 08-02-2025

Font: UAB

► Foto: UAB



La Sala de Revistes de la Biblioteca d'Humanitats ha acollit la presentació del nou Campus d'Innovació Social i Educativa de la UAB, una iniciativa que busca generar innovació en el territori gràcies al treball conjunt entre la Universitat, empreses, ajuntaments i associacions civils. El primer municipi integrat al Campus és Palau-solità i Plegamans.

L'acte ha comptat amb la presència de Javier Lafuente, rector de la Universitat; i d'Oriol Lozano, alcalde de Palau-solità i Plegamans, primer ajuntament que ha mostrat suport a aquesta iniciativa.

«Aquesta iniciativa reforça la nostra voluntat de ser una universitat oberta al territori, que treballa amb els ajuntaments per donar resposta a les necessitats dels municipis», ha posat en valor el rector de la UAB.

Oriol Lozano ha transmès el seu agraïment a totes les institucions implicades i ha destacat el projecte com «un bon exemple de com la investigació acadèmica pot contribuir a la preservació del patrimoni cultural».

Paloma Valdivia, professora del Departament de Teories de l'Educació i Pedagogia Social i directora del Campus; i Laura Palou, responsable de la CORE en Educació i Ocupabilitat, han explicat els objectius del Campus d'Innovació Social i Educativa.

La iniciativa posada en marxa per la UAB es contempla com una eina per generar un ecosistema d'innovació social i educativa amb els municipis del territori, en aquest cas amb l'Ajuntament de Palau-solità i Plegamans, i així abordar els reptes educatius i patrimonials a què fan front, a través d'una col·laboració estreta i interdisciplinària.

En aquesta col·laboració, alumnat de la Universitat, personal investigador, tècnics i regidors municipals i membres de la comunitat treballen conjuntament per analitzar els desafiaments a escala municipal i proposar solucions innovadores, que es materialitzaran mitjançant accions concretes al territori.

«Una de les línies d'actuació que desenvolupem en aquest marc és l'aprenentatge servei —ApS—, que permet a l'alumnat aplicar els seus coneixements a situacions reals mentre treballen braç a braç amb la comunitat i les institucions locals».

«Aquest model col·laboratiu assegura que les propostes siguin integradores i viables i que estiguin alineades amb les necessitats del territori», ha assenyalat Paloma Valdivia.

Fins ara, alguns alumnes de la Facultat de Ciències de l'Educació de la UAB han desenvolupat el treball de final de grau en la modalitat d'ApS dins d'aquest projecte, utilitzant recursos de la Universitat, com els Laboratoris d'Innovació Oberta —Open Labs—, que els han permès incorporar tecnologies emergents als seus projectes.

Dins d'aquest marc, s'han dut a terme diverses iniciatives innovadores, com per exemple, la creació amb realitat augmentada de dibuixos per acolorir dirigits a infants d'educació infantil, inspirats en la festa local del Guirigall; o el disseny d'una guia de recursos educatius amb una metodologia lúdica per fomentar el coneixement del patrimoni local, que ha estat validada i entregada als centres educatius del municipi.

Ara, el nou Campus amplia l'abast del projecte, que s'obre a la participació de més ajuntaments.

Es pretén estendre aquesta iniciativa a altres municipis del Vallès i, d'aquesta manera, facilitar la creació de projectes interconnectats i generar materials i recursos educatius en obert.



EL VALLÈS OCC POT LIDERAR EL CREIXEMENT ECONÒMIC CATALÀ



JMP 24-01-2025

Font: PIMEC V Occ

Foto: PIMEC V Occ

PIMEC estima que la diversificació empresarial del Vallès Occidental podria contribuir a liderar el creixement econòmic català durant el 2025, amb el profit de l'impuls de la digitalització, la innovació i la sostenibilitat.

En un acte celebrat el passat 23 de gener a l'Edifici BMC de Sant Quirze del Vallès, PIMEC Vallès Occidental ha estimat que la base econòmica diversificada de la comarca podria contribuir a liderar el creixement econòmic català durant el 2025.

A la jornada, l'entitat ha analitzat les projeccions de l'economia internacional per a aquest 2025 i les dades econòmiques amb perspectiva territorial del Vallès Occidental.

El president de PIMEC Vallès Occidental, Xavier Pujol, ha manifestat que els sectors industrials forts, l'estructura de serveis significativa i el pes dels sectors estables són els components que poden oferir l'oportunitat de ser «líders en el creixement econòmic en un context global incert». En aquest sentit, Pujol ha apuntat que això només serà possible si «aprofitem l'impuls de la digitalització, la innovació i els models sostenibles en els àmbits ambiental, econòmic i social».

El director de l'Àrea d'Economia i Empresa de PIMEC, Carles Mas, ha exposat els diversos escenaris de l'economia mundial que es poden donar enguany i com aquests incidiran en l'economia espanyola i catalana. En aquest sentit, Mas ha explicat que, a nivell català, s'estima un creixement del PIB d'entre el 2% i el 2,5%, liderat per la inversió, mentre que el consum privat i el públic es moderen.

En relació amb el mercat laboral, a Catalunya es preveu una taxa d'atur més baixa que la mitjana estatal.

Durant l'acte, s'ha analitzat en profunditat la situació econòmica del Vallès Occidental. Carles Mas ha detallat que la comarca té un teixit industrial potent —un 24,8% del pes total— i un sector serveis amb una elevada ocupació —66,9%—, fet que dona estabilitat al territori davant crisis globals o possibles recessions. A més, un 40,8% de l'ocupació es troba en sectors estables, que garanteixen una base sòlida per resistir impactes externs.

Restaurant Can Falguera

Av. Folch i Torres, 8
08184

☎ 938 639 470

📷 @canfalguera_palau

De dimecres a dijous
de 13:00 a 17:00
Divendres de 20:00 a 00:00
Dissabte de 20:00 a 1:00





CONVOCATÒRIA D'AJUTS PER A LA RETIRADA DE L'AMIANT



JMP 20-01-2025

Font: Palau Avança

Des del passat 15 de gener s'ha obert la Convocatòria de subvencions per a la retirada d'amiant a Catalunya, d'acord amb la Resolució TER/4547/2024, de 17 de desembre.

Objecte de la subvenció

Promoure i fomentar la retirada de residus de materials d'aïllament i construcció que continguin amiant, ubicats a Catalunya, assegurant una gestió correcta d'aquests residus per millorar les condicions ambientals i minimitzar els riscos per a la salut pública.

Qui pot sol·licitar l'ajut?

Propietaris de béns immobles amb elements d'amiant procedents de la construcció que n'impulsin el desamiantatge. Poden ser persones físiques o jurídiques, públiques o privades, o comunitats de veïns.

Despeses subvencionables

- Retirada, transport i tractament dels residus d'amiant.
- Manipulació per empreses inscrites al Registre d'empreses amb risc d'amiant —RERA—.
- Transport i tractament realitzats per empreses del Registre general de persones gestores de residus de Catalunya —RGPGRC—.

Quantia

La cobertura és del 100% de les despeses subvencionables. Amb un màxim per metres quadrats, la quantia serà segons l'escalat:

- Fins a 49 m², màxim 2.000 euros.
- De 50 a 99 m², 40 euros per m².

- De 100 a 499 m², 30 euros per m².
- De 500 a 999 m², 25 euros per m².
- A partir de 1.000 m², 20 euros per m².

Termini de realització

Es consideraran justificables les despeses efectuades des de la data de presentació de la sol·licitud fins a 24 mesos després de la resolució d'atorgament.

El termini màxim de justificació serà de 27 mesos des de la data de resolució d'atorgament.

Presentació de sol·licituds

S'ha de presentar segons el model normalitzat que estarà a disposició de les persones interessades a l'extranet de les administracions públiques de Catalunya, EACAT, en el tràmit específic de la convocatòria.

L'Agència de Residus de Catalunya activarà l'apartat on tramitar els ajuts a partir del dia 15 de gener.

Termini de presentació

Des del 15 de gener de 2025 fins a l'exhauriment del pressupost i, en tot cas, fins al 28 de novembre de 2025.

Normativa

- Convocatòria: DOGC núm. 9318 de 27.12.2024.
- Bases reguladores: DOGC núm 9314 de 19.12.2024.



AMPLIACIÓ DE LA XARXA DE DESFIBRILLADORS A PALAU



JMP 05-02-2025

Font: Aj PsiP

Foto: Aj PsiP

L'Ajuntament ha incorporat dos nous aparells al servei de la vila: un dispositiu fix a la nova biblioteca, i un altre dispositiu portàtil per a Protecció Civil.

Es reforça la xarxa d'aparells DEA —desfibril·lador extern automàtic— amb l'ampliació que ha fet l'Ajuntament dels ja existents al municipi.

Recordem que l'última adquisició o actualització va ser al juliol de l'any passat amb la instal·lació a la zona del Mercat Setmanal.

Les dues noves unitats consisteixen en un aparell fix, instal·lat a la nova biblioteca municipal, i un altre desfibril·lador, portàtil, destinat al cos de Protecció Civil.

Segons informa l'Ajuntament, aquesta vegada no s'ha pogut realitzar l'adquisició a través de l'adhesió a l'Associació Catalana de Municipis —ACM—, encara que s'ha aconseguit negociar amb el proveïdor les mateixes condicions que en adquisicions anteriors. Quan l'ACM aprovi la nova adjudicació, l'Ajuntament s'hi adherirà.

Unitats i manteniment

Els desfibril·ladors actuals que en disposa la vila són:

- **7 Aparells en espais públics**
 - Davant del Pavelló Municipal d'Esports;
 - Davant de la Masia de Can Cortès;
 - A la zona de vianants del centre;
 - A la zona del Mercat Setmanal;
 - Davant de la biblioteca L'Alzina —nou—;
 - A l'IEM Can Falguera —Pàdel Can Falguera—;
 - A l'interior del Camp de Futbol.
- **4 unitats mòbils**
 - 3 aparells a la Policia Local —1 a cada vehicle + 1 a la Prefectura—;
 - 1 aparell per a Protecció Civil —nou—.

En referència al manteniment, els aparells portàtils comporten una despesa de 25 euros per unitat; els terminals fixos, instal·lats a la via pública en suposen 39 euros per unitat.

Aquests preus inclouen la taxa de manteniment més la formació necessària per al seu ús.

VetPalau

Clínica Veterinària

Perruqueria canina i felina



Carrer del Camí Reial, 113
Palau-solità i Plegamans

93 518 89 12
640 795 130



PORTES OBERTES

CURS
2025-26

JORNADES DE PORTES OBERTES I PREINSCRIPCIÓ ESCOLAR A PALAU

Per conèixer de primera mà els centres i els seus projectes educatius, escoles i instituts presenten el calendari per a les jornades de portes obertes.

Una any més, els centres educatius del municipi han publicat les dates d les respectives jornades de portes obertes per al proper curs 2025-2026.

D'aquesta manera, les famílies podran visitar les instal·lacions i tenir la informació dels equips docents i dels projectes pedagògics de cada centre.

Les jornades són una oportunitat per resoldre dubtes i conèixer els valors i metodologia de cada escola i institut, ajudant així a prendre una decisió amb informació adient per al proper curs escolar.

El calendari, per ordre de dates, és:

- **Escola Marinada:** dissabte, 22 de febrer, de 10 a 13 hores. Sense cita prèvia.
- **Institut Can Periquet:** dissabte, 22 de febrer, amb sessions a les 10 i a les 11 hores. Amb cita prèvia **—938 643 529 / a8073119@xtec.cat—**.
- **Institut Ramon Casas i Carbó:** dilluns, 24 de febrer, amb sessions a les 17:30 i a les 18:30 hores. Amb cita prèvia **—601 639 286—**.
- **Escola Can Cladellas:** dimarts, 4 de març, de 15 a 17:30 hores; i dijous, 6 de març, de 9:15 a 12:30 hores. Amb cita

prèvia **—938 644 710 / escolacncladellas@xtec.cat—**.

- **Escola Folch i Torres:** dimecres, 5 de març i divendres, 7 de març, a les 17 hores. Amb cita prèvia **—938 648 885 / a8022616@xtec.cat—**.
- **Escola Palau:** dijous, 6 de març, de 15:10 a 16:15 hores; i dissabte, 8 de març, de 10 a 12 hores. Amb cita prèvia **—938 645 159 / escolapalau@xtec.cat—**.

Preinscripció escolar

El Departament d'Educació de la Generalitat ha informat del calendari de preinscripció escolar per al curs 2025-2026 d'educació infantil **—3-6 anys—**, primària i secundària obligatòria.

Els terminis per presentar les sol·licituds de preinscripció són:

- Educació infantil i educació primària: del 12 al 26 de març.
- Educació secundària obligatòria: del 14 al 26 de març.

Tota la informació per fer la preinscripció en el web del Departament d'Educació.

A l'Escola Marinada de Palau #sommarinada.

EDUCACIÓ DE QUALITAT PER AL FUTUR DELS VOSTRES FILLS I FILLES

A l'Escola Marinada oferim una experiència educativa única basada en qualitat, innovació i proximitat. Fundada el 1967 i gestionada per una cooperativa de pares i mares, som un centre concertat que garantim un acompanyament proper, humà i compromès amb cada infant i jove.

PER QUÈ ESCOLLIR-NOS?

Perquè #sommarinada significa:

#somqualitat:

Oferim un ensenyament personalitzat, respectant el ritme del nostre alumnat i amb un professorat en formació constant que assegura un suport acadèmic i emocional excepcional.

#sominnovació:

Apostem per l'ús de tecnologies avançades i projectes interdisciplinaris que fan que l'aprenentatge sigui transformador i participatiu.

#somproximitat:

Una escola familiar i laica que fomenta valors com la solidaritat, el respecte i la responsabilitat, creant un entorn de confiança i col·laboració.

#somserveis:

Cuina pròpia amb menús saludables, activitats extraescolars, natació i serveis d'acollida flexibles que faciliten la conciliació familiar.

#somcompromís:

Amb una atenció psicopedagògica i logopèdica que potencia les habilitats del nostre alumnat i acompanya les famílies per garantir el màxim desenvolupament personal i acadèmic.

UN PROJECTE EDUCATIU QUE MARCA LA DIFERÈNCIA

A l'Escola Marinada #somfutur perquè oferim experiències que preparen infants i joves per al món global d'avui i de demà:

- Competència lingüística avançada (nivell B2 en anglès).
- Colònies, convivències i estades lingüístiques a l'estranger.
- Programa de batxillerat dual americà per ampliar horitzons acadèmics.

#SOMMARINADA AVUI I SEMPRE

Creiem que el nostre alumnat és únic i el nostre objectiu és ajudar-lo a trobar la seva veu, desenvolupar el seu talent i convertir-se en persones compromeses amb el seu entorn.

A Marinada, #somvalors, #someducació i #somfamília.

VINE A CONÈIXER-NOS!

Descobreix com formar part d'unacomunitat que fa del creixement acadèmic i personal una experiència única.



#sommarinada | www.marinada.cat | Tel.: 93 864 88 53

escola marinada
l'escola on s'aprèn en família de palau



PORTES
OBERTES

22 de febrer - de 10 h a 13 h

també fem visites personalitzades
demana la teva cita

PROGRAMACIÓ D'ACTIVITATS D'HIVERN A L'ESPAI JOVE L'ESCORXADOR



JMP 24-01-2025

Font: Aj PsiP



L'equip tècnic de Joventut i les entitats juvenils de La Descoordinadora presenten la nova programació d'activitats per a aquest hivern, pensada per a tots els i les joves del municipi.

Aquesta proposta per als primers mesos de l'any, creada conjuntament per la Regidoria de Joventut de l'Ajuntament i la Federació d'Entitats Juvenils «La Descoordinadora» —la qual cogestiona l'Espai Jove Escorxador—, ha estat aprovada pel Consell de Centre, com cada trimestre.

Orientació: tria on, quan i com

Campanya informativa d'orientació acadèmica dirigida a famílies i joves per decidir l'itinerari formatiu. Les activitats inclouen:

- Opcions formatives després de l'ESO i el Batxillerat: xerrada informativa, 13 de març, 18:30 hores.
- Què cal tenir en compte per a les preinscripcions a estudis postobligatoris? Sessió, 3 d'abril, 18:30 hores.

L'Oficina d'Assessorament Jove també ofereix atenció individualitzada per resoldre qualsevol dubte relacionat amb els itineraris formatius. Cita prèvia al **629 568 754**.

Art en acció

Creativitat sense límits a l'Escorxador. Macramé, pintura i origami a l'Espai Jove. És necessari enviar un **WhatsApp al 629 568 754** per participar. Les dates es publicaran a les xarxes socials de l'Escorxador.

Tarda de Jocs de taula

Jugar x Jugar, jocs de taula a les tardes. Noves sessions 24 de gener, 28 de febrer i 28 de març, 17:00 hores.

La sexmana

Diverses activitats relacionades amb el plaer, l'afectivitat i la prevenció d'infeccions de transmissió sexual per a la setmana del 17 de febrer:

- «Nit eròtica», reunió de tuppersex per parlar de sexualitat, anatomia i plaer d'una manera distesa. Activitat per a joves a partir de 16 anys, amb la col·laboració de Magranes. Inscripcions a <https://palauplegamans.cat/nit-erotica>.
- «Sextruck», es podrà trobar als dos instituts de la vila al llarg de la setmana del 17 de febrer.
- «Espai per a nois», per parlar sobre sexualitat, relacions sexoafectives, porno i consentiment. 21 de febrer, 17:00 hores.

Altres activitats

Les entitats juvenils de La Descoordinadora han organitzat altres activitats per aquest trimestre: circ, taller de teatre Histèria Col·lectiva i Taller de Dansa Pas a Pas, Open Mic, les projeccions de cinefòrums musicals i concert amb la Sra. Tomasa —DJ Set— i DJ Petardeo Ketarreo —a la Sala Corral, 31 de gener—.

També, tal com és habitual, hi ha l'Espai de Benestar, proposta per a famílies d'adolescents i joves amb l'objectiu de compartir i comprendre millor la dimensió emocional dels i les adolescents; l'Espai d'Oxigen, una iniciativa enfocada a noies a partir de 12 anys perquè es cuidin i s'escoltin. Cada dimecres, 17:00 hores.

PROGRAMACIÓ AL
TEATRE DE LA VILA
SETEMBRE'24-JUNY'25
Ajuntament de
Palau-solità i Plegamans

Cicle 'Dones a Escena' #8M

2 espectacles per 18 €

Divendres, 21 de març a les 20 h

EL SILENCI DELS TELERS

Ser dona a les colònies tèxtils catalanes

Recuperació de l'exposició "Les dones de la fàbrica" (de 18 a 20 h)

Col·loqui post-funció

Dissabte, 22 de març a les 19 h

#CapButacaBuida

NUS de Cèlia Marcé Oller

Col·loqui post-funció



+ informació
palauplegamans.cat



Venda d'entrades:
palauplegamans.koobin.cat
i a taquilla a la Masia de Can Cortès.



Ajuntament de
Palau-solità
i Plegamans

carnet
JOVE

TRES
COMUNITAT DE
CULTURA



Generalitat de Catalunya
Departament de Cultura



Diputació
Barcelona
xarxa de municipis



Programa
Igualtat
Ajuntament de
Palau-solità i Plegamans

UNIÓ DE PAGESOS HA PRESENTAT ALLEGACIONS AL PLA DE GALLECS



JMP 29-01-2025

Font: Unió Pagesos

► Foto: Unió Pagesos



La producció segons els criteris de l'agricultura ecològica dins l'àmbit del parc és una de les directrius que qüestiona el sindicat agrari.

La Unió de Pagesos ha presentat alegacions a l'aprovació inicial del Pla especial urbanístic que establirà les directrius, condicions i normes del Parc territorial de Gallecs, al Vallès Oriental i Occidental. Una de les condicions que ha qüestionat és la condició d'haver de produir sota els criteris de l'agricultura ecològica dins l'àmbit del parc.

En aquest sentit, el sindicat agrari considera que «la normativa del Pla especial urbanístic no pot regular els paràmetres en què es desenvolupi l'activitat agrària dins del parc, ja que aquesta és una qüestió que depèn de la legislació sectorial agrària i no de la urbanística». A més, alerten que «el pla no és competent a l'hora d'obligar a que les activitats dins el Parc siguin d'agricultura ecològica».

L'organització agrària recorda, també, que «les explotacions tenen dret a diversificar els seus cultius i mètodes de producció per tal d'adaptar-se a les condicions del mercat, el medi ambient i les necessitats particulars de cada cas. Un dret que xoca frontalment amb l'obligatorietat d'optar per un sol mètode de producció»;

fet que, tal i com alerta també Unió de Pagesos, «pot afectar negativament la sostenibilitat econòmica de les finques».

Entre les alegacions presentades, també han plantejat altres qüestions, com ara la necessitat de poder realitzar tancaments perimetrals a les finques per tal de protegir les parcel·les agrícoles dels danys que pot causar la fauna cinegètica.

Suspensió de les licitacions

El passat mes d'octubre, van interposar un contenciós administratiu a l'anunci del plec de condicions de l'INCASOL per a l'adjudicació en règim d'arrendament de les terres de Gallecs, que s'han de regular per les normes dels espais d'interès natural.

També van demanar la suspensió cautelar de la licitació dels terrenys i van interposar un recurs d'alçada contra l'anunci i les condicions de lloguer d'aquestes terres a principi de setembre.

Aquest plec de condicions va treure a concurs 382,2 de les 533 hectàrees conreables del parc de Gallecs en unes condicions que, segons l'organització agrària, «són il·legals, ja que no tenia en compte les normes en matèria d'agricultura». A més, durant el procés de regularització de les terres, van denunciar reiteradament que tant l'INCASOL com el Consorci de Gallecs no van tenir en consideració la pagesia que actualment les conrea i per les quals ha emprat molts anys d'esforç. Una pagesia que, subratllen, «juga un paper clau per a la preservació de la identitat i la singularitat d'aquest territori i del seu paisatge».



associació
contra el càncer
a Palau-solità i Plegamans

informació sobre activitats, tallers, ajuts...

Ens podeu trobar al
Centre Cívic, local núm. 7 —antic CAP—
el primer i tercer dilluns de cada mes,
de **15** a **17** hores



TALA PREVENTIVA D'ARBRAT PER PLAGA A LA PINEDA DE CAN PAVANA

Foto: Aj PsiP

Aquesta tala de més d'una cinquantena de pins morts per plaga d'insectes escolítids i la seva posterior retirada es fa per evitar que aquesta s'estengui a més arbres.

A partir de l'informe rebut el passat octubre, que alertava d'una problemàtica fitosanitària en pins ubicats en la pineda situada en el Camí de Can Pavana, l'Ajuntament s'ha posat en marxa per erradicar aquesta problemàtica.

Segons l'informe, alguns exemplars tenien símptomes de trobar-se força debilitats, probablement per un conjunt de factors com les condicions del sòl, l'afectació per fongs, l'elevada densitat d'exemplars en la pineda i les repetides condicions de falta d'aigua i sequera ambiental dels darrers anys, etc.

També s'observaren exemplars morts, completament secs, on s'observava l'atac per insectes escolítids,

barrinadors com el *Tomycus*, que penetra a la fusta i s'aprofita de les fulles per propagar-se i aquest fet augmenta la pressió de la plaga sobre la resta d'exemplars sans.

Per això, l'acció realitzada la setmana del 4 de febrer, com a mesura preventiva, ha estat la retirada de tots aquells exemplars completament secs, ja que actuen com a font de dispersió dels insectes i així lluitar contra la plaga.

Properament, s'aniran realitzant vigilàncies i tractaments d'insecticida sobre els exemplars vius pel control poblacional dels escolítids, segons ha indicat l'Ajuntament.

BARRACHINA

SERVEIS DE JARDINERIA

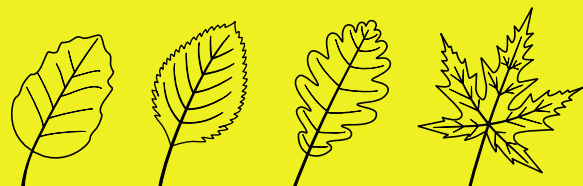

 BARRACHINA66

MÒBIL 656 939 039

INSCRIPCIONS PER AL CONCURS DE COMPARSESES DEL CARNESTOLTES



JMP 02-02-2025

Font: Aj PsiP



Des del dia 10 i, fins al 25 de febrer, estarà obert el període d'inscripció de comparses per a la festa de Carnaval que, enguany, serà el proper dissabte 1 de març, amb la rua i la Reina del Carnestoltes.

Arriba una nova festa de Carnestoltes amb la gresca i la disbauxa de les comparses, prevista per al proper dissabte 1 de març.

Abans, però, les comparses participants s'hauran d'inscriure a la festa. El període d'inscripcions per participar en el concurs de comparses de la Rua de Carnestoltes 2025 estarà obert entre el 10 i el 25 de febrer. Òbviament, les sollicituds de comparses que es rebin fora d'aquest període podran desfilars a la Rua però no podran participar en el concurs.

Com ja és habitual, els grups o entitats hauran d'estar integrats per 7 o més persones i interpretar un espectacle coreogràfic musical i/o portar una indumentària, disfressa i/o maquillatge homogenis i amb harmonia.

L'Ajuntament recomana que tots aquells grups inferiors a 7 persones que vulguin desfilars a la Rua, encara que no participin en el concurs, facin la inscripció per tal de garantir la seguretat de totes les persones participants.

Per consultar les bases del concurs i trametre la inscripció ho podeu fer al web de l'Ajuntament, a la secció de tràmits i gestions. Com sempre, per rebre assistència en la tramitació es pot anar a les oficines del Servei d'Atenció Ciutadana –SAC–.

Premis i jurat

Els membres del jurat seran designats per l'organització i estarà format per un mínim de tres i un màxim de nou persones. Es valoraran les diferents comparses participants mitjançant puntuacions que tindran en compte els següents elements:

- **Bloc 1:**
 - Originalitat en la temàtica –màxim 20 punts–,
 - Coherència dels elements –màxim 10 punts–.
- **Bloc 2:**
 - Vistositat, elaboració, originalitat dels materials, reutilització i reciclatge, etc. –màxim 30 punts–.
- **Bloc 3:**
 - Complexitat de la coreografia –màxim 20 punts–,
 - Constància de l'animació i/o coreografia durant tot el recorregut de la rua –màxim 10 punts–.
- **Bloc 4:**
 - Reacció del públic a la comparsa, el carisma general o simpatia –màxim 20 punts–,
 - Interacció amb el públic –màxim 10 punts–.

Hi haurà cinc premis per a les comparses:

- Premi a l'originalitat, 300€;
- Premi al millor vestuari, 300€;
- Premi a la millor coreografia, 300€;
- Premi a la simpatia amb el públic, 300€;
- Premi a la millor carrossa, 300€.

A les 16:15 hores tindrà lloc la concentració de les comparses davant la Masia de Can Cortès, que aniran ubicant-se al llarg del Camí Reial i Carrer Can Cortès segons les indicacions dels organitzadors. L'inici està previst a les 17 hores. Novament, es continuarà amb la iniciativa iniciada l'any passat del «*tram silenciós*», que, quan les comparses passin pel carrer Barcelona, la música s'aturarà per tal de generar un espai inclusiu per a persones amb dificultats per gestionar el soroll.

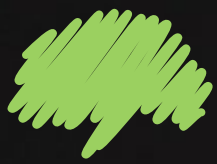

L'ALZINA

L'ACTUALITAT, EN FORMAT DIGITAL

Ara també al WhatsApp 

ENVIA UN **WHATSAPP** AL **607 753 459** AMB
EL **NOM, COGNOMS** I LA PARAULA **ALZINA**



SUBSCRIU LA NEWSLETTER ARA !!

TAMBÉ POTS ESCANEJAR EL **QR**,
ANAR AL **WEB** O ENVIAR UN **E-MAIL** A
info@alzinapalau.cat





Activitats de l'Associació Pessebrista: 43a TEMPORADA PESSEBRÍSTICA A PALAU-SOLITÀ I PLEGAMANS

Malgrat que el mes de febrer sembla que pugui ser menys actiu que els últims mesos de l'any, la feina d'ara és molt important, ja que ens plantegem tota la nova temporada.

Un cop clausurada la 42a Mostra de Pessebres el passat 12 de gener, a estem preparant el programa de la 43a temporada, 2025-2026.

Començarem amb la desmuntada dels diorames de l'Exposició a finals d'aquest mes, i ja tenim planificades les primeres activitats més properes, com seran: l'Assemblea General de socis, el dissabte 8 de març; i la tradicional calçotada a Can Malla, el 16 de març.

I a partir d'aquí, i si s'aproven a l'Assemblea General, els plantejaments que farem seran els següents:

- Tallers de pessebrisme artístic de nou format.
- Potenciar l'Escola de Pessebrisme mirant d'atreure nous participants, en especial nens.
- Col·laboracions amb altres entitats culturals del nostre municipi.
- Que la 43a mostra porti als pessebres un nou plus de creativitat innovadora.
- Potenciar el caliu d'entitat.
- La botifarrada del Guirigall.
- **Secció del colleccionisme:** disseny de la Xapa per la 43a exposició.

Intercanvi de plaques de Cava, xapes de corona i altres colleccions, els tercers dissabtes de cada mes, a l'entrada de Can Malla.

- Participació en les reunions d'entitats per organitzar les diverses activitats i concretar calendaris.
- Història de Palau a través dels edificis emblemàtics: **construcció de maquetes.**
- Instalar noves pantalles que passin imatges de les nostres activitats.
- Millora de la pàgina web i els sistemes de comunicació.
- I, com cada any, totes les activitats pròpies del cicle nadalenc: Exposició de Pessebres, Tió, Patge Reial, botifarrada de la vigília de Reis, etc.

Història de Palau a través dels edificis emblemàtics, construcció de maquetes

Aquest projecte, que ja vam començar l'any passat, quan hi vam estar treballant des del mes d'abril fins al juliol, i que hem reprès aquest mateix mes de febrer, amb la intenció de treballar-hi fins el mes de juliol, i que encara continuarà fins l'any 2026, data en la que preveiem poder-lo acabar i exposar-lo.

Com podeu veure, tenim un bon repte per davant i convidem a tots els que creguin que els hi pot ser interessant participar-ne.

Ass Pessebrista

06-02-2025



Ca l'Emili



VINE LA NOSTRA
TERRASSA RENOVADA!!

BAR - RESTAURANT

PRÒXIMAMENT



“TARDEOS” a la terrassa

Properes activitats

- **Dimecres Pessebrista:**
Per informar de les activitats, parlar-ne i avançar temes.
Tots els dimecres de 18:30 a 20:00 h a Can Malla —*excepte festius*—

FEBRER

- **Preparació de la Temporada 2025-2026**
- **Tallers per la preparació de maquetes d'edificis emblemàtics de Palau a Can Malla**

MARÇ

- **Assemblea General de socis:**
dissabte dia 8 a les 19,3 h a Can Malla
- **Tradicional calçotada Popular a Can Malla:**
diumenge dia 16 a les 14 h.
Preu 22 €, —*nenes i nens fins 10 anys: 10€*—.
- **Tallers per la preparació de maquetes d'edificis emblemàtics de Palau a Can Malla**

Per informar-vos d'aquestes activitats ho podeu fer contactant per correu electrònic «pessebrepalau@gmail.com», o passant per Can Malla el dimecres entre 2/4 de 7 i 8 de la tarda.

Per saber totes les activitats que fem habitualment, també poden entrar a la nostra pàgina web: www.pessebrepalau.cat.

ESMORZARS DE FORQUILLA

Menú esmorzar brasa des de 6€

Menú diari

Carta els caps de setmana
i festius

Arrossos i fideuàs,
cargols a la llauna

Cuina de mercat amb
productes de
temporada

NOU HORARI

de dimarts a divendres de 5:30 a 16h

Dissabtes de 6:00 a 16h

Diumenges de 6:00 a 11h

Dilluns tancat per descans del personal

Indústria, 9 Pol. Ind. La Borda
08140 CALDES DE MONTBUI

T. 930 236 742

Reserves 651 900 192

ENS HA DEIXAT L'EXREGIDOR DE L'AJUNTAMENT ABEL JULIEN VILA

► Foto: Aj PsiP

El passat 20 de gener ens va deixar l'Abel Julien, ornitòleg i professor, i que va ser regidor al Consistori entre 2007 i 2011.

Hem de lamentar la pèrdua de qui va ser regidor de l'Ajuntament de PsiP per Esquerra Republicana entre els anys 2007 i 2011, l'Abel Julien Vila.

L'Abel ens ha deixat als 61 anys. Ornitòleg i professor, cofundador i president —del 1989 al 2005— de l'Institut Català d'Ornitologia —ICO—, on va desenvolupar programes de formació per atendre la demanada de públic en general, i es va implicar en la comunicació i gestió de projectes de ciències ciutadana, sobretot relacionats amb la biologia.



JMP 23-01-2025

Font: PsiP/ICO

Autor també de la novel·la curta «*Qui va veure el mussol de Horn Creek?*», va tenir temps per dedicar al servei públic i política municipal, sent regidor al Consistori entre els anys 2007 i 2011.

Diversos grups polítics del municipi han expressat mostres de condol i afecte a la família, amitats, companys i companyes a través de les xarxes socials.

Des d'aquesta publicació, ens afegim a aquesta mostra de condol per la partida de l'Abel Julien.

PALAU ASSESSORS **Assessors Gómez & Campos, s.l.**

Fiscal, laboral, comptable i Jurídic

**Els teus assessors des de 1987 a Palau,
en temes fiscals, laborals,
comptables i jurídics
PER A PARTICULARS, AUTÒNOMS I PIMES**

CAMÍ REIAL, 132 · 08184 Palau-solità i Plegamans
☎ 93 394 85 42 - 🖨 93 394 85 47

palau@asesorstc.com
WWW.ASESORSTC.COM

DiR

PALAU-SOLITÀ
I PLEGAMANS

APUNTA'T ARA I ACONSEGUEIX

4 MESOS DE REGAL

+ MATRÍCULA GRATIS

CONSULTA CONDICIONS A RECEPCIÓ

ÚLTIMS PREPARATIUS PER A LA 6a 'NIT DE L'ESPORT'

L'Ajuntament obre la convocatòria per cercar candidats i candidates per a la Nit de l'Esport 2025 per posar en valor els èxits esportius locals.

L'Ajuntament està ultimant els preparatius per a la Nit de l'Esport 2025. L'esdeveniment té l'objectiu de reconèixer les persones, els equips, els clubs, les directives, els entrenadors i entrenadores, així com totes aquelles persones vinculades al món de l'esport de la vila que han destacat durant l'any 2024.

Amb aquest fi, s'ha obert la convocatòria per presentar els possibles candidats i candidates o col·lectius locals que hagin destacat pels èxits esportius assolits o per



la seva dedicació a l'esport local durant l'últim any. En l'edició la Nit de l'Esport, enguany la 6a edició, es valoraran els èxits assolits des de l'1 de gener al 31 de desembre de 2024. Les propostes es poden enviar des del passat dia 14 fins al 31 de gener per correu electrònic a esports@palauplegamans.cat. Totes les candidatures hauran d'incloure la informació següent:

- Nom de la persona o equip.
- Mèrit esportiu aconseguit durant el 2024.
- Fotografia o vídeo.

Assessoria & Gestoria Palau



Des de 1981

Gestió Integral per a societats, autònoms i particulars

- Assessorament Fiscal i Comptable
- Assessorament Laboral
- Assessorament Jurídic i Mercantil
- Trànsit i Transports
- Gestió Administrativa
- Legalització d'activitats



www.gestoriapalau.es
gestoriapalau@gestoriapalau.es

Oficina Central:
Sant Galdric, 23
93 864 56 51
Palau-solità i Plegamans

Oficina Comercial:
Avda. Catalunya, 220
93 864 98 29 - 93 864 94 27
Palau-solità i Plegamans

Oficina Sta. Perpètua:
Dr. Robert, 35/Avda. Barcelona, 10
93 560 15 86 / 93 574 0202
Sta. Perpètua de Mogoda

Oficina Cerdanyola
Pg. Cordelles, 16 - 1r 4a
93 580 27 19
Cerdanyola del Vallès



www.duranmolins.es

- Assegurances Generals
- Plans de jubilació i Pensions
- Estalvi i Inversions



www.finquespalau.es

- Immobiliària - Venda i Lloguer
- Administració de Finques
- Administració de Comunitats

FISIOTERÀPIA PALAU

Susanna Garriga



La teva salut
en bones mans

Posa't en marxa aquest 2025 amb Fisioteràpia Palau!

Descobreix com cuidar el teu cos i sentir-te millor cada dia



Coneixes la importància de cuidar la teva salut visceral?

Cada moviment del teu cos està connectat al benestar dels teus òrgans.

A Fisioteràpia Palau t'ajudem a millorar el teu equilibri intern perquè el teu cos i la teva qualitat de vida millorin conjuntament.

- **Tractaments personalitzats:** Ens enfoquem en les teves necessitats específiques.
- **Salut integral:** El benestar visceral comença des de dins.
- **Confia en experts:** Un equip compromès amb el teu benestar.

No deixis que el dolor et limiti. Vine a descobrir com cuidar el teu cos per dins i per fora.

Per a més informació: preus, reserves o disponibilitat, cal posar-se en contacte amb:

Passeig de la Carrerada, 14_08184 Palau-solità i Plegamans_t.93 864 46 94_681.650.539_direccio@fisioterapiapalau.com
www.fisioterapiapalau.com Fisioteràpia Palau @fisioterapiapalau

TELÈFONS D'INTERÈS

Ambulàncies	112
CAT Salut	061
Ajuntament	93 864 80 56
Jutjat de Pau	93 864 56 63
Mossos d'esquadra	112
Protecció civil / Policia	93 864 96 96
Aigües Cassa	93 715 57 00
Autobusos Sagalès	93 593 13 00
Biblioteca municipal	93 864 41 77
Bombers Generalitat	112
CAP Palau	93 864 98 98
(Consulta mèdica)	93 728 44 44
CAP Santa Perpetua	93 560 06 11
Camp de futbol	93 864 90 07
Cementiri municipal	93 864 80 56
Cementiri Parroquia	93 864 82 00
Creu Roja (Caldes)	93 865 35 35
Deixalleria Municipal	93 864 37 89

Escoles

Escola bressol El Sol	93 864 96 74
Escola bressol Patufet	93 864 58 53
Escola Marinada	93 864 88 53
Escola Mpal. Adults	93 864 04 90
Escola Mpal. Música	93 864 98 32
Escola Can Cladellas	93 864 47 10
Escola Palau	93 864 51 59
Escola Folch i Torres	93 864 88 85
Inst. Can Periquet	93 864 35 29
Inst. Marinada	93 864 98 92
Inst. R. Casas i Carbó	93 864 95 95

Farmàcies

J. Beatobe (centre)	93 864 80 47
A. Fallone (Can Cortès)	93 864 00 46
L. Lacorzana (Sagrera)	93 864 98 30
N. Muntada (Pavelló)	93 864 96 80
D. Lagarda (Av. Catalunya)	93 864 48 96
Taxi Caparròs	617 378 035
Ràdio Taxi	93 864 90 35
(Palau-Mollet)	93 593 74 01

FARMÀCIES DE GUÀRDIA

- **J. Beatobe (centre)** - C/ Anselm Clavé, 1 - T. 93 864 80 47
- **A. Fallone (Can Cortès)** - C/ Camí Reial, 54 - T. 93 864 00 46
- **L. Lacorzana (Sagrera)** - C/ Sagrera, 4 - T. 93 864 98 30
- **N. Muntada (Pavelló)** - C/ Secretari Gil, 21 - T. 93 864 96 80
- **D. Lagarda (Av. Catalunya)** - Av. Catalunya, 138 - T. 93 864 48 96

febrer

dl	dm	dc	dj	dv	ds	dg
					1	2
3	4	5	6	7	8	9
10	11	12	13	14	15	16
17	18	19	20	21	22	23
24	25	26	27	28		

març

dl	dm	dc	dj	dv	ds	dg
					1	2
3	4	5	6	7	8	9
10	11	12	13	14	15	16
17	18	19	20	21	22	23
24 31	25	26	27	28	29	30

EL SUDOKU DEL MES

#278A [fàcil]

		6	2		4		5	
	8	5						
			3	5	6			
5		3	8	1	2		7	
	7	2					9	5
4		8			7	3		
		4				7		
	3	1				2		
		7	6				8	

#278B [difícil]

		6	4	7	9			
3	2	7						
8				2			4	3
	8		6		2			7
5							3	4
		2						6
			8					
7					5	4		6
6	8		4	7		5		

solucions

#277A

5	9	6	1	2	3	7	4	8
1	3	4	8	5	7	2	9	6
7	8	2	6	9	4	5	3	1
3	7	8	5	4	6	9	1	2
6	4	5	2	1	9	8	7	3
2	1	9	7	3	8	6	5	4
4	2	7	3	8	5	1	6	9
8	5	3	9	6	1	4	2	7
9	6	1	4	7	2	3	8	5

#277B

1	7	3	9	8	5	2	4	6
6	9	8	4	2	3	1	7	5
4	5	2	6	1	7	3	8	9
7	4	1	5	9	8	6	2	3
8	2	9	1	3	6	4	5	7
3	6	5	7	4	2	8	9	1
2	8	7	3	6	9	5	1	4
5	1	6	2	7	4	9	3	8
9	3	4	8	5	1	7	6	2

Si l'obres amb Acrobat Reader®, podràs descarregar-lo i omplir-lo al mòbil



THALASSA PRINT S. L. | D. L. B-37206-2000

DISFUSIÓ GRATUÏTA A PALAU-SOLITÀ I PLEGAMANS I PART DE CALDES

Les opinions expressades a les cartes d'opinió i a la publicitat corresponen exclusivament al criteri i a la responsabilitat dels autors

Edició i Direcció
Josep M. Pasadas

Col·laboradors
Abel García
Susanna Garriga

Disseny i Maquetació
JPS DISSENY
Grafisme & Comunicació

Telèfon
+34 607 753 459

Correu electrònic | Web
info@alzinapalau.cat
www.alzinapalau.cat

Facebook: @AlzinaPalau
Instagram: @alzinapalau
Revista L'Alzina



Publicació associada a:

associació
per mitjàs
d'informació
i comunicació

amic

▶▶ PROPERA REVISTA
#279 | 14 · 03 · 2025

Si vols publicar un
ANUNCI CLASSIFICAT GRATUÏT,
 envia un **WhatsApp**  al **607 753 459**

ANUNCI CLASSIFICATS

M'OFEREIXO per a acompanyament familiar en criança d'infants i/o serveis de canguratge. Més de 10 anys en experiència educativa respectuosa.
 ROSA MARIA. 678 177 305

M'OFEREIXO per a classes de reforç de matemàtiques (tots els nivells). Àmplia experiència amb molts bons resultats.
 ROSA MARIA. 678 177 305

BUSCO TRABAJO de limpieza del hogar, cuidado de niños y adulto mayor, ayudante de cocina o lavaplatos, etc.
 ALESSANDRA. 613 750 254

ME OFREZCO para limpieza en casas, cuidar niños y personas adultas.
 TANYA. 608 694 869

BUSCO TRABAJO en residencia para animales, limpieza, reparto y etc, jornada completa, disponibilidad inmediata. CHRISTIAN. 613 390 115

BUSCO EMPLEO tpara cuidado de personas mayores, niños o limpieza. Por horas de lunes a jueves. Con experiencia y referencias.
 DANELIS. 633 392 821

SE OFRECE chica con experiencia para limpiar casa o piso los miércoles por la mañana. 12€/h. En Caldes o Palau.
 LAURA. 653 681 250

BUSCO TRABAJO a partir de las 2 para empleada del hogar, cuidado de adulto mayor. También fines de semana.
 KEYLA. 677 643 258

SE REALIZAN trabajos de mantenimiento en general, fontanería, pintura, electricidad, jardinería. Para tu hogar o local, con garantía.
 LUIS. 673 306 357

BUSCO TRABAJO en granja agrícola y de campo, construcción, pintura, friegaplatos o montador de andamios. Documentación en regla.
 MERLIN. 603 801 477

BUSCO EMPLEO para cuidar niños por las mañanas. Vivo en Palau-solità i Plegamans. ASTRID. 634 712 079

SE OFRECE joven con estudios, confiable, responsable, disciplinada y honrada, con experiencia en hogar, caja y reparto, para trabajo honesto.
 JASLY. 671 092 347

SOY PERUANA, BUSCO TRABAJO e limpieza por horas, cuidado de mayores, canguro de niños y como trabajadora del hogar e interna.
 MARILÚ. 631 410 101

SOLICITO TRABAJO DEL HOGAR de cuidadora de persona mayores, tambien de limpieza por horas.
 BERKIS TANIA FELIZ. 611 250 150

ES NECESSITA persona responsable cangur tardes amb carnet conduir+cotxe, idealment també cuinar i preparar àpats (migdia) DL a DV. Contactar tardes. EVA. 609 302 145

SE OFRECE señora auxiliar de geriatría para cuidar de personas mayores a domicilio por horas, de lunes a viernes. TOÑI. 687 537 469

HAGO artículos personalizados, llaveros, fundas móvil, cojines, bandas... Todos con imagen y texto. Envío foto previa.
 CARLOS. 664 348 464

BUSCO PROFESOR/A PER FER ANGLÉS per fer classes particulars per a adult. Horari a convenir, preferiblement un dia a la setmana.
 XAVIER. 722 526 837

BUSCO TRABAJO de limpieza de casas, pisos, oficinas, y servicios de canguro por horas.
 ELIZABETH. 641 347 475

SE OFRECE instalador canales de recogida de aguas pluviales.
 JORDI. 687 848 748

BUSCO TRABAJO con contrato para cuidar personas mayores o limpieza a jornada completa o media jornada.
 PETRONA. 672 186 621

BUSCO TRABAJO de peón o de cuidado de personas mayores.
 BRAYAN. 631 419 572

BUSCO TRABAJO a medio tiempo de limpieza, cuidado de niños y personas mayores. Cuento con permiso de trabajo. Soy sra. responsable y con referencias. MARLENE. 697 293 314

BUSCO TRABAJO de limpieza de hogar en Palau-solità i Plegamans.
 ASTRID. 722 313 829

BUSCO TRABAJO de cuidadora de personas mayores. Muchos años de experiencia. Referencias.
 TAMARA. 631 249 033

PASEADORA DE MASCOTAS, me ofrezco a pasear a tu mascota por Palau-solità i Plegamans.
 JENNIFER. 644 739 225

ESTUDIANTE chica para dar clases de repaso de primaria (1r de la ESO mates).JENNIFER.
 644 739 225

BUSCO trabajo de limpieza de casa, cuidado de personas mayores o de niños. ALEXANDRA. 624 204 390

SOY MONTSE, catalana y española para canguro niños, personas mayores, acompañamientos a médicos, recados, etc. Por ahora, disponible entre lunes y domingo. 675 625 378

EN VENTA VOLKSWAGEN CADDY año 2010, blanca, 270.000 km. Perfecto estado motor y chapa. ITV reciente. 8.500€. LLUIS. 650 849 178

ME OFREZCO para trabajos de limpieza de cristales, jardines, trasteros y acompañamiento de mayores.
 EDU. 642 174 655

BUSCO empleo de limpieza, en casas o pisos por horas.
 KARLA. 622 043 685

BUSCO trabajo para cuidado de personas mayores o de limpieza por horas. VILMA. 631 255 499

SE OFRECE chica para el cuidado de niñ@s (con experiencia y referencias) de lunes a sábado. XENIA. 692 374 299

BUSCO TRABAJO los fines de semana para cuidado de personas mayores o de limpieza por horas o tiempo completo.
 ISABEL. 623 247 921

S'OFEREIX classes de reforç i cangurs estiu i curs escolar per l'alumnat d'Educació Primària. Estudiant.
 CARLA. 616 265 868

VENDO Somier 1,05x1,90 y colchón Pikolin seminuevo por 70 €.
 NEUS. 610 622 040

BUSCO TRABAJO de limpieza de casas o pisos por horas, o cuidar de ancianos. Responsable y seria.
 JUANI. 642 851 010

BUSCO TRABAJO de limpieza, cuidado de personas mayores, camarera, canguro, atención al cliente. Por horas o de interna. ONEYDA. 602 16 43 87

S'OFEREIX PER DISSENYAR I FABRICAR EN 3D Prototips, Maquetes, Recanvis, etc. Especialitzat en Indústria, Enginyeria i Arquitectura. Informa't!
 JESUS D. H. 616 786 180

SE NECESITA ayudante para trabajos de limpieza de piscina. Jardín y huerto.
 ANTONIO. 608 440 864

CURS DE PROGRAMACIÓ PER A NENS. Iniciació: Programa un joc de Pokémon. De 8 a 12 anys.
 XAVI. 648 455 935

ME OFREZCO para trabajos de limpieza de casas, pisos, etc., con referencias. MARIELA. 691 728 484

SE OFRECE clases de guitarra eléctrica, acústica, bajo eléctrico y teoría musical intermedia.
 JOAN. 685 238 460

COMPRO discos de vinilo. Paso por domicilio. JOAN. 610 432 869

PARQUING EN LLOGUER Plaça d'aparcament en lloguer al carrer Dante, La Sagrera.
 MARTA. 687 244 232

SE OFRECE Limpieza minuciosa de todo tipo de vehículos. Limpieza interior, exterior, tapizados, pulido de faros/carrocería a domicilio y sin agua!
 GISELA. 675 962 497

COMPRO Y VENDO discos de todas las épocas. Interesados ponerse en contacto con DAVID. 670 867 750

PROGRAMA DE FORMACIÓ PROFESSIONAL PER TREBALLAR A RESIDENCIAL PALAU



Curs d'Atenció Socio sanitària a Persones Dependents en Institucions

Formació professional per a l'ocupació. Formació subvencionada



S'OFEREIX:

Contracte laboral a jornada completa o jornada parcial
Aplicació del conveni GERCAT
Torns de treball que afavoreixen la conciliació familiar
Carrera professional
Gimnàs gratuït pels treballadors i treballadores
Servei de menjador al centre a preu assequible
Possibilitat de promoció interna
Formació continua a càrrec de l'empresa



REQUISITS NECESSARIS:

Ser major de 16 anys
Estar inscrit/a a l'Oficina de Treball com a demandant d'ocupació (DONO)
Superar una prova de nivell (exempta si ja es disposa d'acreditació)



CARACTERÍSTIQUES DE LA FORMACIÓ:

Inici del curs: Gener 2025

Document oficial un cop superat el curs: Certificat de Professionalitat
Formació teòrica: 370 hores
Pràctiques professionals no laborals: 80 hores
Formació complementària: 45 hores



INTERESSATS/DES:

Cal enviar CV i carta de presentació a la següent adreça de correu electrònic:
laboral@residencialpalau.com

